6 anos • Ed. n.º 383 de 27.11.2026 a 03.12.2026 LSB Publicação semanal • Editor: Tarso Araújo

#383

JORNALISMO POPULAR
Política • Cariri
Ceará • Cultura

Jornal Leia Sempre Brasil
leiasempre brasil.com.br

DESTAQUES DA SEMANA

Cariri, Ceará e Brasil com olhar crítico e compromisso social

JORNALISMO POPULAR, PLURAL E PROGRESSISTA

BRASIL

Padre Júlio Lancellotti recebeu homenagem em Juazeiro do Norte e cumpre agenda d e solidariedade no Cariri



Foto: Arquivo / Diário do Nordeste

O padre Júlio Lancellotti visita Juazeiro do Norte e Crato participando de uma programação voltada à solidariedade, à fé e à defesa dos direitos humanos. Em Juazeiro, recebeu na tarde de ontem 26, o Título de Cidadão Juazeirense, concedido pela Câmara Municipal por iniciativa da vereadora Auricélia Bezerra (PSB). A agenda inclui encontros sobre diversidade e inclusão social, inauguração de Cozinha Solidária, atividades com pessoas em situação de rua e celebração pelos 20 anos da Pastoral da AIDS no Ceará. A visita reconhece a trajetória do religioso na defesa dos mais pobres e no combate às desigualdades sociais.

Instituto Anandua
ENTRE EM CONTATO CONOSCO
@os_anandua
(88) 9. 8892-2202
os.anandua@gmail.com
ENDEREÇO – SEDE:
Juazeiro do Norte
AV. PREFEITO AILTON GOMES 4131, SALA 104, PLANALTO.

BRASIL

Padre Júlio Lancellotti recebe título de Cidadão Juazeirense por sua trajetória em defesa dos mais pobres

A Câmara Municipal de Juazeiro do Norte concedeu, nesta quinta-feira (26), o título de Cidadão Juazeirense ao padre Júlio Lancellotti, em reconhecimento à sua trajetória de dedicação à defesa dos direitos humanos, à solidariedade e ao acolhimento das populações socialmente vulneráveis, especialmente das pessoas em situação de rua.

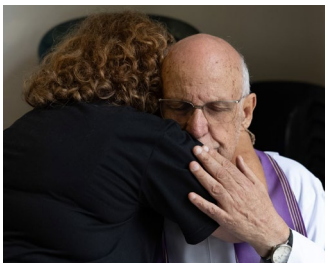

A homenagem foi proposta pela vereadora Auricélia Bezerra (PSB) e aprovada por unanimidade pelos vereadores. O reconhecimento destaca o trabalho desenvolvido pelo sacerdote ao longo de décadas, com atuação voltada à promoção da dignidade humana, ao combate à exclusão social e à garantia de direitos fundamentais.





Pároco da Igreja de São Miguel Arcanjo, na cidade de São Paulo, padre Júlio tornou-se uma referência nacional pelo trabalho junto à Pastoral do Povo da Rua. Sua atuação também contempla crianças, adolescentes, pessoas vivendo com HIV/Aids e outros grupos em situação de vulnerabilidade.

A passagem do religioso pelo Cariri integra uma programação de atividades sociais, religiosas e de diálogo sobre fé, diversidade e direitos humanos. Em Juazeiro do Norte, a agenda inclui visitas a projetos sociais, participação em encontros com movimentos populares e atividades de acolhimento à população em situação de rua.


Foto: Folhapress

Nesta sexta-feira (27), padre Júlio visitará o Centro POP, participará de uma missa pelos 20 anos da Pastoral da Aids no Ceará, na Basílica de Nossa Senhora das Dores, e de uma roda de diálogo com movimentos populares e pastorais.

No Crato, também está prevista uma visita ao projeto Ecos da Esperança, ligado à Pastoral do Menor, além de sua participação no 11º Seminário Aids e Religiões.





A concessão do título de Cidadão Juazeirense representa o reconhecimento institucional de Juazeiro do Norte à trajetória de um religioso que transformou o acolhimento, a solidariedade e a defesa dos direitos dos mais pobres em marcas de sua atuação pastoral e social.

BRASIL

Bad Bunny, Roger Waters e Manu Chao podem marcar a programação cultural da posse de Lula



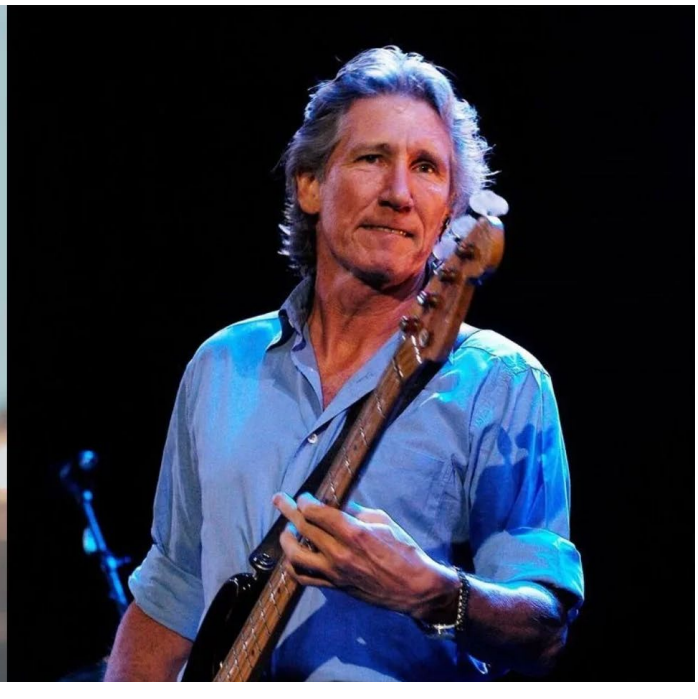

O cantor porto-riquenho Bad Bunny e o músico britânico Roger Waters, ex-integrante do Pink Floyd, estão confirmados entre as atrações musicais da posse do presidente Lula, marcada para **5 de janeiro** de 2027.

A informação foi divulgada pelo colunista Lauro Jardim, do jornal O Globo.

O evento está sendo organizado pela primeira-dama Janja, que recebeu de Lula a tarefa de coordenar a programação, assim como fez na cerimônia de 2023.

Outros artistas internacionais estão em negociação e podem integrar a programação. Entre eles estão o cantor espanhol Manu Chao e o guitarrista norte-americano Tom Morello, ex-integrante das bandas Rage Against the Machine e Audioslave. Segundo Jardim, a organização pretende fechar a lista das principais atrações até o fim desta semana.



Foto: Ricardo Stuckert/PR

Os nomes anunciados têm histórico de manifestações públicas em defesa de causas progressistas. Roger Waters já declarou apoio a Lula, enquanto Tom Morello também se posicionou publicamente a favor do presidente. Bad Bunny, por sua vez, autorizou o uso de uma de suas músicas na campanha eleitoral de Lula em 2026.

CARIRI

Trabalho de Conclusão de Curso da URCA reconhece papel do Coletivo Camaradas na formação de leitores no Território Criativo do Gesso

O historiador Francisco Nascimento apresenta nesta sexta-feira, 27, às 19h, na sede do Coletivo Camaradas, seu Trabalho de Conclusão de Curso (TCC) do curso de Pedagogia da Universidade Regional do Cariri (URCA). O estudo tem como foco evidenciar a importância da mediação do Coletivo Camaradas na realização de atividades que contribuem para o desenvolvimento de uma cultura leitora no Território Criativo do Gesso. A pesquisa foi orientada pela professora doutora Marteana Ferreira de Lima, do Curso de Pedagogia da URCA.



Foto: Reprodução/Redes Sociais

Intitulado provisoriamente como "O papel mediador do Coletivo Camaradas na construção de uma comunidade leitora no Território Criativo do Gesso", o trabalho busca compreender como as ações desenvolvidas pelo coletivo têm impactado a relação da comunidade com a leitura, a literatura e o livro. O Coletivo Camaradas atua na democratização do acesso à leitura desde 2012, com ações que evoluíram da comunidade para todo o território, por meio de parcerias com Pontos de Cultura, universidades, escolas e coletivos literários.

O objetivo geral da pesquisa é compreender o papel mediador do Coletivo Camaradas para a construção de uma comunidade leitora no Território Criativo do Gesso. Entre os objetivos específicos, estão: descrever o território do Gesso nos aspectos histórico, político, geográfico e cultural; discorrer sobre a constituição e a trajetória do Coletivo Camaradas; e apresentar as experiências desenvolvidas pelo coletivo no campo da literatura.

A metodologia adotada é de natureza qualitativa, com estudo bibliográfico, entrevistas e depoimentos de coordenadores, além da análise de vídeos e registros das atividades realizadas pelo coletivo, como o Poste Poesia, as Higinotecas, a Biblioteca dos Camaradas e a Roda de Poesia.

SERVIÇO

Apresentação do TCC "O papel mediador do Coletivo Camaradas na construção de uma comunidade leitora no Território Criativo do Gesso"

- **Data**: Sexta-feira 27/11
- **Horário**: 19h
- **Local**: Sede do Coletivo Camaradas – Território Criativo do Gesso, Crato (CE)
- **Entrada**: Gratuita



EDITORIAL | LEIA SEMPRE BRASIL

Juazeiro do Norte reconhece quem faz da solidariedade uma missão de vida



Foto: Rovena Rosa/Agência Brasil

O **Jornal Leia Sempre Brasil** parabeniza a Câmara Municipal de Juazeiro do Norte pela concessão do título de Cidadão Juazeirense ao padre Júlio Lancellotti. A homenagem representa mais do que um reconhecimento institucional: é uma afirmação de valores humanos, sociais e cristãos que precisam ser defendidos todos os dias.

Padre Júlio Lancellotti construiu uma trajetória marcada pela defesa intransigente da dignidade humana, pelo acolhimento dos mais pobres e pela luta contra a exclusão social. Sua atuação junto à população em situação de rua, às pessoas marginalizadas e aos que vivem sem acesso aos direitos mais básicos demonstra que a solidariedade não pode ser apenas discurso.

Em um país ainda marcado por profundas desigualdades, a voz e o trabalho de padre Júlio representam um chamado à responsabilidade coletiva. Defender os pobres não é um gesto de caridade ocasional, mas um compromisso com a justiça social, com os direitos humanos e com a construção de uma sociedade que não abandone seus filhos à própria sorte.

A decisão dos vereadores de Juazeiro do Norte merece reconhecimento justamente por valorizar uma história de dedicação aos que mais precisam. A cidade de Padre Cícero, que tem na religiosidade popular uma de suas marcas mais fortes, também reafirma, com essa homenagem, a importância de uma fé comprometida com a vida, a fraternidade e a justiça.

O título de Cidadão Juazeirense concedido a padre Júlio Lancellotti honra o homenageado, mas também engrandece Juazeiro do Norte. Afinal, uma cidade demonstra sua grandeza não apenas por suas obras, seu desenvolvimento econômico ou sua importância cultural, mas, sobretudo, pelos valores que escolhe defender.

O Jornal Leia Sempre Brasil parabeniza os vereadores pela iniciativa e dá as boas-vindas ao padre Júlio Lancellotti como cidadão desta terra caririense. Que sua presença e sua trajetória inspirem novas atitudes de solidariedade, respeito e compromisso com os mais pobres.

Leia Sempre Brasil

EXPEDIENTE

O JORNAL LEIA SEMPRE BRASIL É UMA PUBLICAÇÃO INDEPENDENTE PATROCINADA POR SEUS ASSINANTES.

Ano VI - Ed. n.º 383 de 27.11.2026 a 03.12.2026

Avenida Carlos Cruz, nº 2680, Vila Fátima, Juazeiro do Norte - CE CEP: 63.013.112

Faça sua assinatura anual solidária, nos envie mensagens reclamações ou solicitações.

Quer enviar matérias e sugestões de pautas?

Whatsapp: (88) 9.8230-6448

E-mail: contato@leiasemprebrasil.com.br

Editor e coordenação: Tarso Araújo
Design e Diagramação: Redação LSB

Dir. Geral e Negócios:
Lilian Soares

Editoria de Esportes:
Dudu Correia.

Colaboradores e colunistas:
Luciana Bessa, Marcela Carneiro, Andson Andrade, Íris Tavares, Alexandre Lucas, José Oberdan Leite, Flávio Queiroz, Emerson Monteiro, Sandro Leonel, Valdir Medeiros, Leopoldo Martins, Aurélio Matias, Samuel Siebra, J. Flávio Vieira e Giorgio Leonel.



COLUNA

PANORAMA POLÍTICO

TARSO ARAÚJO
COLUNISTA E EDITOR DO JORNAL E DO PORTAL LEIA SEMPRE BRASIL

UMA PERDA

O ex-ministro da Fazenda e professor Fernando Haddad parece mesmo que resolveu se recolher e pelo menos por enquanto não participar do governo Lula 4. Haddad tem currículo e competência para um cargo importante e já demonstrou isso durante sua vida pública. Uma ficha limpa e uma visão de Brasil e mundo bastante interessante. Mas parece mesmo que não quer competir por um cargo. É bom mesmo uma boa retirada de campo para pensar no futuro.


O ex-ministro da Fazenda, Fernando Haddad, no gabinete do ministério em São Paulo – Foto: Maria Isabel Oliveira

PERDA INESTIMÁVEL

Gostaria de registrar o falecimento do querido amigo o ilustre professor Nestor Moreira de quem tive a honra de tantas vezes conversar sobre política e o Cariri. Homem de larga cultura e humanista. A URCA soltou nota de pesar pelo falecimento deste ilustre cidadão das letras e do conhecimento.

DESVIO

Vereador Fernando Brasil (PSB) do Crato continua na luta pela construção do desvio no distrito de Dom Quintino. Lembrou a este colunista que pediu que José Ailton cobrasse o governador. E pelo jeito, vem notícia boa mesmo que demore um pouco mais. O desvio deve sair em breve pois já está em andamento uma licitação.

BOM TRATAMENTO

O ex-presidente Jair Bolsonaro (PL) completou um ano de cumprimento da pena de 27 anos e três meses de prisão, em decorrência de sua condenação por comandar a trama golpista. Mas vem tendo tratamento bem diferente do que ele defende para criminosos condenados em última instância. Ao longo desse período, foram 43 dias preso na sede da Polícia Federal, 57 dias na Papudinha e outros 235 dias em prisão domiciliar. Em casa com todo o luxo. É bom ser golpista no Brasil, pelo jeito.


Foto: Reprodução/Redes Sociais

MELHORIAS

O vereador **Tota Lobo (PT)** do Crato vem trabalhando bastante por melhorias na infraestrutura da cidade. Um de seus requerimentos solicita a construção de uma nova e estruturada avenida, interligando a Avenida Júlio Matias à Avenida Chiquinha Macedo, contemplando a Vila São Bento e os diversos loteamentos da região, com infraestrutura completa, incluindo iluminação pública, proporcionando mais mobilidade, segurança e qualidade de vida.

MUDANÇA

Depois que os escândalos de corrupção e outras ilegalidades começaram a estourar e a bolha bolsonarista não tem mais como esconder os crimes de seus políticos de estimação o tal discurso do bandido bom é bandido morto desapareceu. Imagine defender esse discurso para os políticos que tentam golpe de estado ou pedem dinheiro a banqueiro para filme que parece que nem existe. E por falar em filme cadê o filme sobre a vida de Jair Bolsonaro?

DESMORALIZAÇÃO

A classe política brasileira não perde a oportunidade de desmoralizar o Brasil, os brasileiros e a si própria. A última é de lascar. O senador Flávio Bolsonaro (PL) indicou R$ 79,3 milhões em emendas parlamentares para o Orçamento de 2027. Depois de fugir para os EUA deve estar muito preocupado com a saúde pública e os municípios do Brasil e do Rio de Janeiro.

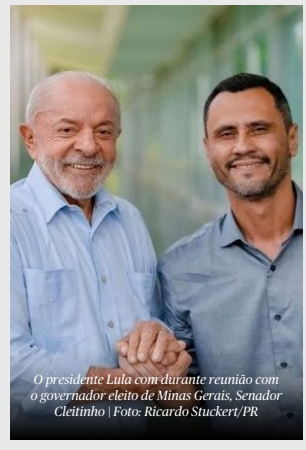
O presidente Lula com durante reunião com o governador eleito de Minas Gerais, Senador Cleitinho | Foto: Ricardo Stuckert/PR

DIÁLOGO

O governador eleito de Minas Gerais Cleitinho Azevedo (Republicanos) foi ao Palácio do Planalto e conversou com o presidente Lula. Cleitinho teve uma postura republicana que Minas Gerais passou os últimos oito anos sem ter esse tipo de postura. Acertou ao ter essa postura e em breve sua equipe vai debater com técnicos do governo federal como resolver o problema da dívida de Minas deixada por Romeu Zema. Cleitinho convidou Lula para sua posse e pediu pacificação política.

BASTIDORES

Já estamos chegando perto da posse do presidente Lula e os bastidores sobre a disputa dos cargos continua intenso. O senador cearense Camilo Santana continua forte para assumir a Casa Civil. Já Geraldo Alckmin soma pontos para assumir o Ministério da Segurança Pública.

ARTICULAÇÃO

Outro nome cearense que vem se articulando é o ex-ministro das Relações Institucionais José Guimarães. Nos bastidores tem a história que ele está sendo cotado para a presidência do Banco do Nordeste. Mas até agora nada está resolvido.

CLIMA QUENTE

Nos bastidores o clima não está nada bem na Câmara Municipal de Juazeiro do Norte. O vereador Capitão Vieira fez críticas ao discurso do presidente Felipe Vasques na sessão desta quinta-feira, 26. Outros vereadores preferem não falar nada sobre o assunto até que haja um diálogo entre todos.

AGENDA CULTURAL


Duquesa - Foto: Isabella Cardoso

DUQUESA

A cantora e rapper Duquesa é uma das atrações confirmadas do Festival Unaé 2026. A artista se apresenta no dia **28 de novembro**, no Centro Cultural do Cariri Sérvulo Esmeraldo, no Crato, marcando sua primeira passagem pela região. O evento terá programação gratuita entre os dias **27 e 29 de novembro**.


Rubber Soul Beatles - Foto: Divulgação

BEATLES

A banda paulista Rubber Soul Beatles se apresenta no dia **27 de novembro**, a partir das **21h**, no Cangaço Bar, em Juazeiro do Norte, com um show especial em homenagem aos Beatles. O repertório reúne grandes sucessos do grupo britânico, como Hey Jude, Let It Be e Come Together. Os ingressos antecipados estão à venda, com mudança de lote prevista.

ZÉ FERREIRA

Neste sábado **28 de novembro** a Cantina Zé Ferreira no centro de Juazeiro do Norte promete reunir música ao vivo, cinema e gastronomia em uma noite voltada para toda a família e o público apreciador de cultura e lazer. A atração musical será o cantor Neto Menezes, que fará um show especial com repertório para animar o público e movimentar a noite. Outro destaque da programação será o Cine Eldorado, que terá sessão gratuita às **19h30**, com a exibição do filme "O Grande Mauricinho", produção de animação que conquistou espaço nas telonas.

CINEMA DO SHOPPING

Já está em cartaz no cinema do Cariri Shopping em Juazeiro o filme Jogos Vorazes: Amanhecer na Colheita que acompanha um jovem Haymitch Abernathy (Joseph Zada), de 16 anos, durante a 50ª edição dos Jogos Vorazes — o Segundo Massacre Quaternário, ambientado 24 anos antes da história de Katniss Everdeen. Sessões legendas às **18h10** e **21h10**.


Centro Cultural do Cariri | Foto: Divulgação

FESTIVAL UNAÉ

O Festival UNAÉ chega à sua segunda edição e será realizado nos dias 27, **28 e 29 de novembro**, no Centro Cultural do Cariri, no Crato, reunindo diversas atrações locais e nacionais. Muito aguardado pelo público caririense, o festival apresenta uma programação que contempla diferentes linguagens artísticas, com propostas voltadas à acessibilidade, à democratização dos espaços culturais e à ampliação do acesso do público às atividades.


Foto: Divulgação

DICA DE LIVRO

Um livro imprescindível para compreender a escravidão no Brasil. A biografia de Mahommah Gardo Baquaqua. Esta é a única biografia de um ex-escravo brasileiro que existe. Somente por essa razão, trata-se de uma obra imperdível para qualquer pessoa interessada em história africana e brasileira. Capturado na África quando era um homem livre, Baquaqua foi ali escravizado e na África trabalhou como escravo por um tempo. Posteriormente, foi comercializado como escravo vindo para o Brasil, onde chegou no Nordeste. Depois de cerca de dois anos como escravo no Brasil, inicialmente trabalhando para um padeiro no Nordeste e depois em um navio baseado no Rio de Janeiro, em um golpe de sorte e por coragem e iniciativa própria conquistou a liberdade em uma viagem a Nova Iorque, onde a escravidão era proibida. Vivendo nos Estados Unidos, depois de aprender inglês, teve a iniciativa de pegar dinheiro emprestado para publicar a sua obra biográfica na língua inglesa, que se tornou uma obra única, por ser hoje a única biografia de alguém que foi escravo no Brasil. Além das informações sobre a escravidão no Brasil, ela possui informações importantes e interessantes sobre o modo de vida e a cultura na África no século XIX, principalmente na região onde Baquaqua viveu. Você compra esse livro na Amazon.


Foto: Divulgação

LOUCO EM CENA SEXTA

O Festival Nacional de Teatro Louco em Cena chega à 22ª edição em Barbalha, com o mote "Cariri em transe. A cena te chama.". A realização é do Instituto Corrupio Povo Cariri. A curadoria selecionou 21 trabalhos de todo o Brasil, inscritos por edital nacional entre **10 e 31 de agosto**. A coordenação é de Fernando Persatto e Gilsimar Gonçalves. Sexta (**27/11**): "Histórias que Embalam Histórias", com Conceição de Maria, às **14h**, na Escola Cesar Cals; cortejo cultural e aula de zumba às **18h**, na Avenida Paulo Marques; "Cantarolando Luiz Gonzaga", com As Lucianas (RJ), às **19h**, na Avenida Paulo Marques; e "Cicatriz de Tantos Há Tanto Tempo", do Laboratório de Dança Daniel Cortez (RJ), às **20h**, no Instituto Corrupio (livre).

LOUCO NO SABADO

Sábado (**28/11**): "Trupeçando – A Trupe de Um Homem Só(l)", com Allan Barros – Palhaço Salsicha (PE), às **18h**, no Sítio Água Fria; e "Canteiro de Memórias", da Associação Coletiva Uma de Nós (Sorocaba/SP), às **19h30**, no Instituto Corrupio (livre).

LOUCO NO DOMINGO

Domingo (**29/11**): "Negra Sou", do Malungo Teatral (Fortaleza), às **19h**, no Palco Corrupio (16 anos); "Tranças", do Teatro Destinatário (Goiânia), às **19h30**, na Avenida Paulo Marques (infantil); e "Eu, Romeu! Protagonismo Periférico", da Adorável Companhia (RJ), às **20h**, na Arena Corrupio (14 anos).

TIRO CERTEIRO

A música e a cultura independente voltam a ocupar espaço na programação cultural do Crato com a realização do 5º Carrapato Rock, Jazz & Blues. Entre as atrações confirmadas está a banda Tiro Certeiro que promete levar ao público uma apresentação marcada pela mistura de sonoridades e pela valorização da música. A banda se apresenta dia **4 de dezembro** de 2026, a partir das **18h**, na Comunidade Carrapato, localizada no bairro Novo Lameiro, em Crato.

CLUADIO NEY & JULIANA

A dupla Claudio Ney & Juliana realiza, na praça Santa Cecília, no bairro Bom Jardim, em Fortaleza, o show intitulado "Claudio Ney & Juliana Ao Vivo no BJ". A apresentação será na próxima sexta-feira (27), a partir das **19h**, e contará com participações especiais, cujos nomes serão divulgados ao longo da semana nas redes sociais dos artistas e da Elite Music, produtora artística responsável pelo projeto.

FÉRIAS EM FORTALEZA

A contagem regressiva entrou na reta final para a primeira edição do Festival Férias com Energia, que acontece neste sábado (28), no Aterrinho da Praia de Iracema. Com acesso **100%** gratuito e programação a partir das **16h**, o evento chega à semana de realização com os horários oficiais dos shows definidos, prometendo abrir o calendário de verão de Fortaleza com uma maratona de música e pluralidade de ritmos na orla. Apresentado pelo Governo do Ceará, por meio da Secretaria da Cultura, e pela Enel Distribuição Ceará, com direção da Quitanda Soluções Criativas, o festival foi desenhado para conectar diferentes públicos, alternando entre grandes nomes da música nacional, a força do forró regional e talentos da cena local.

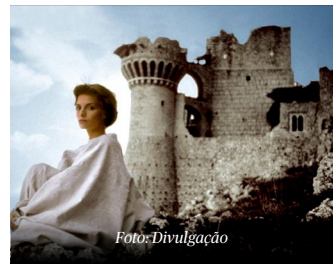
Foto: Divulgação

CINEMA NO JUAZEIRO

O filme O FEITIÇO DE ÁQUILA (Ladyhawke, Dir. Richard Donner, EUA, 1985, 121min, 16 anos) vai estar em exibição no CINECAFÉ do CCBNB CARIRI, sábado, **28/11/26**, às **17h**. Na Europa do século XII o Bispo de Áquila toma consciência que sua amada, a bela Isabeau, está apaixonada por Etienne Navarre, um cavaleiro. Áquila fica possuído de raiva e ciúme e lança uma maldição sobre o casal: de dia ela sempre será um falcão e de noite Navarre toma a forma de um lobo, sendo que desta forma fica o casal impedido de se entregar um ao outro.


Foto: Divulgação

ABRAÇO

O filme ABRAÇO já está disponível gratuitamente no canal da O2 Play TV no YouTube. Assista agora! ▶ 🎬 Sinopse: Um grupo de professores precisa lutar contra o governo para evitar a perda de direitos. No meio desta luta, Ana Rosa vive o desafio de ser mulher, mãe e professora, mas a incompreensão de seu marido e o machista de sua mãe tornam a sua jornada ainda mais desafiadora. A única saída é lutar.

Roteiro e Direção: DF FIUZA
Estrelando: Sandra Américo, Flavio Bauraqui, João Bosco

Produção: Sereia Negra Filmes, WG Produções e Max Films
Realização: Sindicato dos Trabalhadores em Educação Básica do Estado de Sergipe

Distribuição: O2 Play
Gênero: Drama

CARNAVAL DO TRABALHADOR

O 5º Carnaval do Trabalhador será realizado no dia **30 de janeiro** de 2027, a partir das **16h**, com seis horas de programação musical, reunindo pagode, samba, maracatu e muito ritmo de carnaval. O evento uma realização do jornal Leia Sempre Brasil terá entrada gratuita e contará ainda com um bingo de **R$ 3** mil, com cartelas ao preço de **R$ 50,00**. O local da festa será divulgado posteriormente.



LUCIANA BESSA

Nordestinados a Ler

DOUTORA EM LETRAS PELA UNIVERSIDADE FEDERAL DO CEARÁ (UFC). IDEALIZADORA DO BLOG LITERÁRIO NORDESTINADOS A LER. MEMBRO DA ALA FEMININA DA CASA DE JUVENAL GALENO.

Quanto mais Inteligência Artificial menos Inteligência Emocional

A amiga e professora Francilda Mendes convidou-me para uma live (ocorrida no dia 19 de novembro, às 20:30h) com o tema "Quanto mais Inteligência Artificial, menos Inteligência Emocional?", que ocorreu em suas redes sociais @metanoia, perfil que tem contribuído não só para debater sobre o "pensamento investigativo", como também serve de ponte para que pessoas ingressem na pós-graduação.

Como o Universo é síncrono, a live ocorreu no Dia Mundial do Empreendedorismo Feminino (19 de novembro), data criada desde o ano de 2014 para reconhecer o papel econômico desenvolvido pelas mulheres, assim como discutir estratégias para os desafios que elas encontram para obter acesso de crédito, conciliar trabalho e família, sobrecarga de trabalho etc.

Compreendo que uma "mulher empreendedora" é aquela que, muito além de gerir uma empresa formalizada, é aquela que possui iniciativa, autonomia e protagonismo na resolução de problemas, abrindo caminhos para a realização de seus sonhos pessoais e profissionais. Além disso, o perfil do @metanonia é de um projeto educacional acadêmico que oferece mentorias para elaboração de Trabalho de Conclusão de Curso (TCC) e preparação para seleção de Mestrado e Doutorado. Já perdi as contas do número de pessoas que acessaram a pós-graduação com o apoio do @metanoia. Neste sentido, Francilda Mendes é uma mulher empreendedora de direito e de fato. Como se não bastasse, em breve, a pesquisadora apresentará à sociedade caririense seu mais novo projeto Concepta Educação, "uma nova maneira de conceber educação (...). Uma educação que integre "ciência, tecnologia, ética e humanidade". E o mais importante: que valorize "a pesquisa, a escrita científica, o pensamento crítico e as competências socioemocionais".

Tais competências andam afetadas nos últimos anos, em especial, com o avanço desenfreado da Inteligência Artificial (IA). Não há dúvidas sobre sua importância em todas as áreas do conhecimento, contudo, o excesso de informações, a busca incessante por respostas prontas, a perda de habilidades, a dúvida em relação aos direitos autorais, a atrofia do raciocínio crítico e ético, a dificuldade no processo da escrita, a diminuição da integridade acadêmica está gerando seres humanos ansiosos, presos a bolhas algorítmicas, adeptos a cultura do descarte, com pouquíssima ou nenhuma referência.

Até outro dia nossas crises eram de natureza política e/ou econômica. Somada a elas, vivemos uma crise (falta) de Inteligência Emocional. Estamos perdendo a capacidade de reconhecer, compreender e gerenciar nossas próprias emoções, logo, muitos de nós é incapaz de lidar com as pedras no meio do caminho para lembrar o poeta gauche da literatura, Carlos Drummond de Andrade. Aos poucos, estamos sem saber qual o caminho da empatia, da sensibilidade e da compaixão diante de situações que julgamos não estar implicados.

A Inteligência Artificial, usada em demasia, está subtraindo o nosso pensamento crítico, o nosso senso ético e estético, a capacidade de interação com o outro, enfraquecendo os laços afetivos, diluindo a sensibilidade, reduzindo a capacidade da escrita, nos afastando do contato com as artes, em especial, com a Literatura.

Na live, trouxemos para nossa conversa vários escritores (as), dentre eles destaco, Daniel Goleman. Francilda Mendes salientou três dos cinco pilares que o psicólogo e jornalista científico traz em sua obra Inteligência Emocional: A teoria revolucionária que redefine o que é ser inteligente (1995):

1) Autoconhecimento - capacidade de compreender seus próprios sentimentos, emoções, desejos, sonhos, inquietações etc.;

2) Autorregulação - capacidade de gerenciar nossas reações para devolver ao outro, argumentos inteligentes, equilibrados e não violentos etc.;

3) Automotivação - capacidade de manter a disciplina, a determinação e a persistência diante dos estímulos que a sociedade nos oferece.

Já eu fiz um convite para quem estava na live para que pudéssemos participar do Manifesto pela Leitura (2026), obra da escritora espanhola Irene Vallejo. Um dos antídotos para o uso indiscriminado das IAs é a Leitura e a Literatura. O livro é uma ferramenta para o refinamento intelectual, um marcador de repertório, "um objeto simples de papel e tinta" (Carl Segan) apto para nos conectar a outras pessoas, outras culturas, outras narrativas.



Capaz de nos mostrar a vida como ela é (lembrei-me de Nelson Rodrigues), o livro (aberto e lido) é um poderoso recurso à dispersão, à superficialidade e à manipulação.

É claro que a leitura, a literatura e o livro não são "úteis" se eu me recuso a me cuidar, a descansar, a me escutar, a me conhecer. Muitos, por comodidade, sensação de falta de capacidade técnica, cansaço físico/emocional, aposta nas IAs como ferramentas de desenvolvimento pessoal e profissional.

Muitos ainda não compreendem que o sistema capitalista nos quer adoecidos, cansados, domesticados para que possamos terceirizar nossas tomadas de decisões a outrem. Nesta toada, Francilda Mendes cita a autobiografia da artista Viola Davis, Em busca de mim (2002). Nela, a atriz americana expõe sua jornada desde a infância (pobreza, racismo, violência doméstica) em tom franco, sensível, sem romantizar os traumas. A leitura e a escrita são potentes ferramentas de aprendizagem e de autoconhecimento.

O uso da Inteligência Artificial, sem autonomia e sem responsabilidade, nos desconecta da nossa essência, do que realmente somos, gostamos e sentimos. Sem Inteligência Emocional somos presas fáceis dentro de uma sociedade cada vez mais produtiva, mais consumista, mais individualista e mais (in)sensível àqueles que estão ao meu redor.



COLUNA

Palavra Aberta

Maria Bernadete Alves
Professora e Auditora Fiscal do TCU aposentada

Sobre a nomeação do próximo ministro da fazenda

Antes que setores da esquerda comecem a soltar os cachorros contra Lula por suas escolhas na condução da economia, é preciso ter memória e, sobretudo, cautela.

No primeiro governo, Lula escolheu Henrique Meirelles, um banqueiro, para presidir o Banco Central. E, durante aquele período, o Brasil viveu um ciclo de crescimento econômico expressivo.

O apressado come cru. Lula já governou o Brasil por três mandatos, com resultados econômicos e sociais que colocaram o país em posição de destaque no cenário internacional. Portanto, não faz sentido antecipar julgamentos nem transformar cada escolha em motivo para uma crise política dentro do próprio campo progressista.

Lula conhece os desafios do país, conhece o mercado financeiro e sabe muito bem os interesses que estão em jogo. Está no seu último mandato e certamente tem consciência da responsabilidade histórica que carrega.

Vamos com calma! Antes de condenar, é preciso observar, analisar e, principalmente, dar tempo para que as decisões mostrem a que vieram. Nem toda escolha deve ser julgada antes mesmo de seus resultados aparecerem.



O presidente do conselho de administração do Bradesco, Luiz Carlos Trabuco Cappi | Foto: Vanessa Carvalho/Estadão

Lula já teve três mandatos e conhece a complexidade de governar o Brasil. Neste último mandato, é fundamental que tenha condições políticas para executar seu projeto, mas também que encontre uma base social e progressista ativa, participativa e propositiva.

Não se trata de concordar com tudo, muito menos de conceder um cheque em branco. Trata-se de exercer uma oposição construtiva quando necessário, apoiar os avanços e cobrar correções de rumo sempre que forem necessárias.

A esquerda precisa ser parte da solução. Menos disputa interna, mais unidade em torno de propostas. Menos precipitação, mais participação. Menos críticas pela crítica, mais compromisso com um projeto de desenvolvimento que coloque o povo brasileiro no centro das decisões.

MERCADO HUBERTO CABRAL ENTREGUE!

Ampliamos as oportunidades a quem produz, empreende, valoriza o trabalho artesanal e aproxima o público das tradições



Serviços:
Comércio
Artesanato
Gastronomia
Cultura

Rua Monsenhor Esmeraldo, nº 695 - Centro

Secretaria de Turismo
Crato
PREFEITURA

TRIBUNA SINDICAL

SINDSMCRATO intensifica diálogo com categorias e acompanha reivindicações do funcionalismo municipal



O Sindicato dos Servidores Municipais do Crato (SINDSMCRATO) teve mais uma semana de intensa atividade sindical, marcada por reuniões com diferentes categorias, atendimentos aos servidores e discussões sobre valorização profissional e direitos do funcionalismo público municipal.

Entre as atividades da semana, a diretoria esteve reunida com as fiscais de Vigilância Sanitária, dando continuidade ao diálogo com a categoria e ao acompanhamento das suas demandas.

Na terça-feira, dia 24, o sindicato realizou uma reunião com os assistentes sociais do município. O encontro teve como pauta central a discussão da proposta apresentada pela gestão municipal para o reajuste do salário-base da categoria, garantindo aos profissionais um espaço de debate e deliberação coletiva.





Já na quarta-feira, dia 25, foi realizada uma reunião com os engenheiros civis do município, dando continuidade ao trabalho de representação sindical e acompanhamento das reivindicações dos profissionais.

Nesta semana, o SINDSMCRATO também prestou homenagem à Banda de Música Municipal do Crato, que completou 146 anos de história no último dia 22 de novembro. A entidade destacou a importância dos músicos para a preservação da cultura cratense, reconhecendo a trajetória desses profissionais e a luta da categoria por dignidade e valorização.

Além das reuniões, o sindicato manteve sua rotina de atendimentos aos servidores municipais, acompanhando demandas individuais e coletivas.

A agenda da semana reforça a atuação do SINDSMCRATO junto às diferentes categorias do funcionalismo, mantendo o diálogo com os trabalhadores e a defesa de melhorias salariais, condições de trabalho e garantia de direitos.



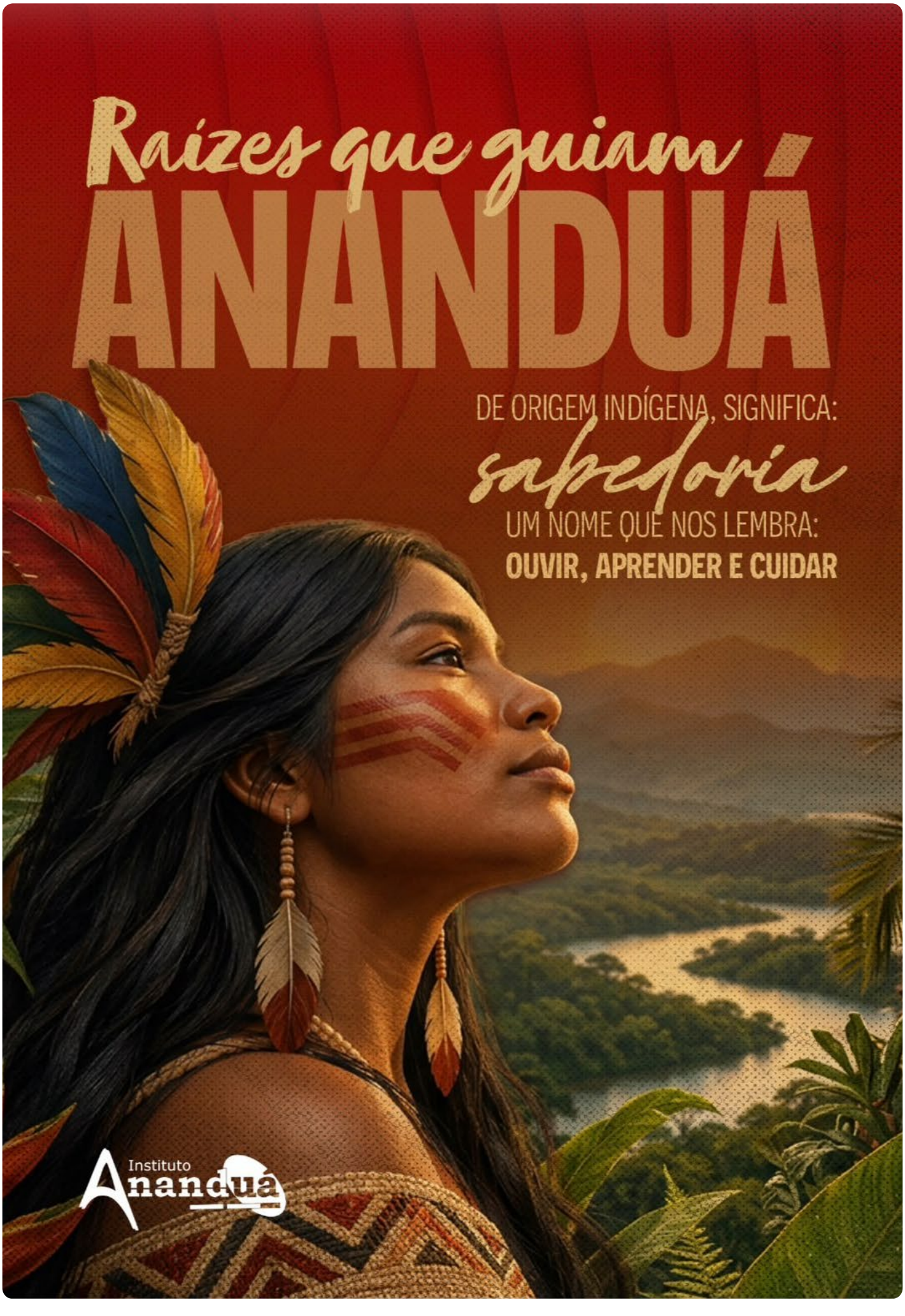
Raízes que guiam
ANANDUÁ
DE ORIGEM INDÍGENA, SIGNIFICA:
sabedoria
UM NOME QUE NOS LEMBRA:
OUVIR, APRENDER E CUIDAR
Instituto Anandua

POLÍTICA

"O El Niño será enfrentado com planejamento e tecnologia", afirma De Assis Diniz



Foto: Reprodução/Redes Sociais

Ex-titular da Secretaria de Desenvolvimento Agrário e presidente da Frente Parlamentar em Defesa da Agricultura Familiar, Pecuária e Pesca, o deputado estadual De Assis Diniz (PT) abordou em plenário a preocupação dos produtores agropecuários com os efeitos do El Niño.

*"**Nossa população** já está sentindo a intensidade deste fenômeno climático. As águas do oceano Pacífico estão cerca de 2,5 graus mais quentes, e isso repercute tanto na produção quanto na garantia do abastecimento do consumo humano. E o governador Elmano já está articulando com várias secretarias e com os setores produtivos para enfrentar esta situação", adiantou.*

Para De Assis, a saída passa pelo uso da ciência e da tecnologia para mitigar as consequências.

"A produção agropecuária do Ceará está num momento pujante, representando um crescimento de mais de 13% do nosso PIB. Não podemos desconsiderar este avanço tão significativo. Vamos tomar medidas urgentes e precisas, com o devido planejamento, com o mesmo rigor que fez com que o Ceará virasse uma referência em segurança hídrica para o mundo inteiro. Vamos vencer esta guerra", apostou.

SINDICATO DOS ODONTOLOGISTAS DO CEARÁ
- SINDIODONTO -

Só a luta muda a vida

Entre em contato e **FILIE-SE ao Sindicato:**

(85) 9 8194-2909



POLÍTICA

Pedro Lobo apresenta projetos para o Crato em reunião com o Ministro José Guimarães, em Brasilia

O líder político caririense Pedro Lobo esteve nesta terça-feira (24), em reunião com o ministro das Relações Institucionais, José Guimarães, na capital federal, acompanhado de Wanderley Alencar, diretor da Unicafes Ceará (União das Cooperativas da Agricultura Familiar e Economia Solidária).



Foto: Reprodução/Redes Sociais

Durante o encontro, Pedro Lobo apresentou e discutiu projetos importantes para o desenvolvimento do Crato e da região do Cariri, buscando apoio e articulação junto ao Governo Federal.

Entre as prioridades apresentadas está a obra de contenção da encosta do Mutirão, no Alto da Penha e Pantanal.

Pedro Lobo disse que o projeto é uma antiga reivindicação dos moradores das três comunidades e tem como objetivo garantir mais segurança e tranquilidade às famílias, principalmente quando chove, além de promover a urbanização e valorização paisagística da área, que possui vista panorâmica para o Parque de Exposição Pedro Felício Cavalcante.

Pedro Lobo também discutiu com José Guimarães a implantação de sistemas de abastecimento de água, através da Fundação Nacional de Saúde - FUNASA.

O propósito é levar água de qualidade às famílias do Crato e do Cariri, que ainda não têm acesso à água potável em suas casas.

O deputado destacou a importância do diálogo e da articulação em Brasília para viabilizar investimentos e ações que atendam às demandas da população do Crato e contribuam para a melhoria da qualidade de vida dos moradores.

PUBLICIDADE

CHURRASCARIA CABRAL:

sabor, qualidade e tradição à mesa em Juazeiro do Norte!



Quem aprecia uma boa gastronomia encontra na Churrascaria Cabral, em Juazeiro do Norte, uma excelente opção para começar bem o dia e desfrutar de uma refeição saborosa em um ambiente preparado para receber você e sua família.

Com uma proposta que reúne variedade e praticidade, a Cabral oferece café da manhã completo e almoço no sistema self-service, com diversas opções para quem deseja saborear uma boa refeição sem abrir mão da qualidade.

E aos domingos, a experiência fica ainda mais especial! A programação conta com música ao vivo, proporcionando momentos de descontração, lazer e boa gastronomia para reunir familiares e amigos.

Seja para o café da manhã, o almoço durante a semana ou aquele domingo especial, a Churrascaria Cabral é um convite para aproveitar bons momentos à mesa.

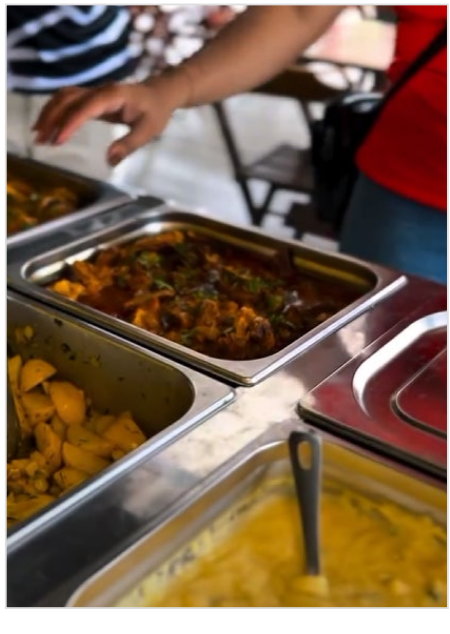

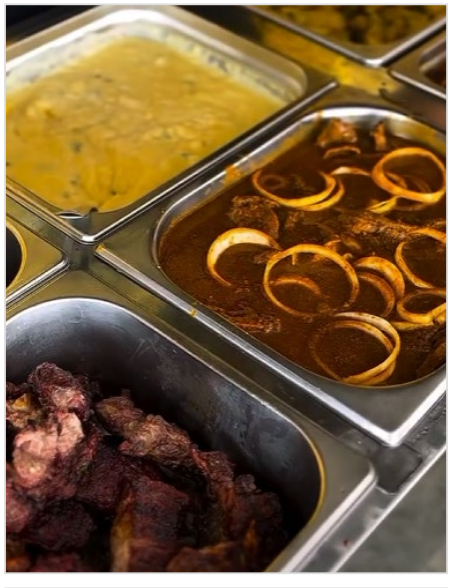



Churrascaria Cabral – seu ponto de encontro com o bom sabor em Juazeiro do Norte!

SERVIÇO

Endereço: Avenida Governador Virgílio Távora, 1939, Bairro Aeroporto, Juazeiro do Norte-CE.

Informações e contato: (88) 99762-6320.

Churrascaria Cabral: venha conhecer e saborear essa experiência!

CEARÁ

Black Friday de Empregos disponibiliza 8 mil vagas no Ceará na próxima sexta-feira (27)



Foto: Reprodução/Redes Sociais

Enquanto muitos aproveitam a Black Friday para adquirir bens de consumo, os trabalhadores que buscam uma colocação no mercado de trabalho encontram no IDT/Sine a oportunidade ideal para fechar o ano com um novo emprego.

A Black Friday de Empregos é uma realização do Governo do Ceará, por meio da Secretaria do Trabalho (SET) e IDT/Sine, e contará com a participação do secretário do Trabalho, Vladyson Viana e do presidente do IDT, Raimundo Angelo.

O evento reúne um grande feirão de oportunidades para diversos setores – como comércio, serviços e indústria –, incluindo vagas afirmativas para pessoas com deficiência (PCD). Nesta edição, a estimativa é disponibilizar cerca de 8 mil postos de trabalho. A maior concentração das atividades será na Praça José de Alencar, no centro de Fortaleza, mas as vagas também estarão acessíveis em toda a rede de atendimento do órgão.

Além dos encaminhamentos profissionais ao longo de todo o dia, a Praça José de Alencar contará com palestras e programações voltadas ao trabalhador. Em algumas unidades, o público também terá acesso a serviços gratuitos de saúde e bem-estar, como vacinação, teste de glicemia, aferição de pressão arterial e corte de cabelo.

Para participar, basta comparecer ao local munido de RG, CPF e currículo atualizado.

SERVIÇO

- **Evento**: Black Friday de Empregos do IDT/Sine
- **Data**: **27 de novembro** (sexta-feira)
- **Horário**: Das **8h** às **17h**
- **Local**: Praça José de Alencar (vagas também disponíveis na rede de atendimento do IDT/Sine).

CARIRI

Vereadora Donizete Coutinho entrega presente da agricultura familiar ao Padre Júlio Lancellotti

Imagem: Reprodução/Redes Sociais



Foto: Reprodução/Redes Sociais

Durante visita do padre Júlio Lancellotti à Região do Cariri ele teve a oportunidade de conversar com movimentos sociais autoridades, lideranças comunitárias e políticos.

Em sua chegada na Câmara Municipal de Juazeiro do Norte onde recebeu o título de cidadão da terra do Padre Cícero, a vereadora Donizete Coutinho (PT) de Jardim teve a oportunidade de entregar uma lembrança ao religioso.

Em nome da Cooperativa Cariri, das Cozinhas Solidárias e das agricultoras e dos agricultores familiares, o religioso recebeu um kit de produtos feitos pela cooperativa.

De acordo com Donizete Padre Júlio Lancellotti "é uma importante liderança que trabalha em defesa dos direitos humanos, das pessoas carentes e merece todas as homenagens", afirmou.

Segundo ainda Donizete Coutinho o padre Júlio defende a agricultura familiar, defende os moradores de rua e as pessoas, sendo uma importante missão de fé.

SISEMJUN

Sindicato dos Servidores Públicos Municipais de Juazeiro do Norte - CE

UNIDOS SOMOS MAIS FORTES



FILIE-SE AO SINDICATO

ENTRE EM CONTATO:

(88) 3512-2075

CULTURA

Luciana Dantas celebra a poesia sáfica com lançamentos de "Lunações" e "Na ponta dos dedos"

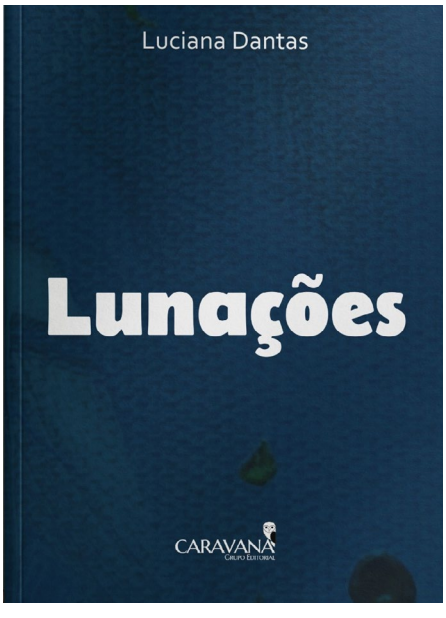

Luciana Dantas vem demonstrando que o Nordeste é, de fato, um território de intensa produção cultural e literária. Uma prova disso é o lançamento dos livros "Lunações" e "Na ponta dos dedos", obras que convidam o leitor a mergulhar no amor sáfico, apresentado em três tempos e entrelaçado aos elementos da natureza que compõem a paisagem do Cariri, especialmente de Juazeiro do Norte.

As duas obras são construções poéticas que fazem desaguar o lirismo, convidando à atemporalidade e à contínua ressignificação dos sentimentos e das experiências humanas. Nos livros de Luciana Dantas, versos adormecidos despertam sempre que alguém aceita o delicado e intenso convite para desbravá-los e vivê-los em um balanço entre o sideral e o mundano.

No último dia **12 de novembro**, Luciana Dantas lançou o livro de poesia sáfica "Lunações", publicado pela Editora Caravana, no Cangaço Bar, em Juazeiro do Norte, no Ceará.

A obra também integra um calendário de lançamentos em outras cidades brasileiras. No dia **21 de novembro**, o livro foi apresentado em Ouro Preto, Minas Gerais, durante a Festa Literária de Ouro Preto.

Nesta sexta-feira, **27 de novembro**, "Lunações" será lançado no Capitu Café, no Rio de Janeiro. No sábado, dia 28, será a vez do Beco das Palavras - Café do Beco, em Copacabana, receber a obra.

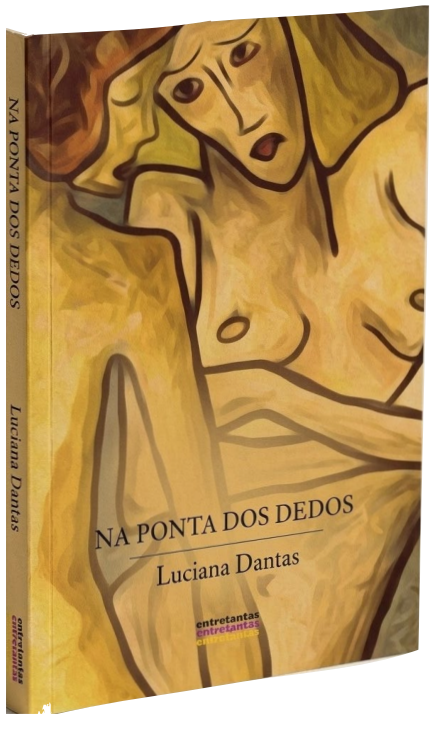

Já o livro "Na ponta dos dedos", publicado pela Aliás Editora, também dedicado à poesia sáfica, terá lançamento no dia **9 de dezembro**, no Centro Dragão do Mar de Arte e Cultura, em Fortaleza. No dia 11 do mesmo mês, a obra será apresentada no Centro Cultural do Cariri, no Crato. Em **13 de janeiro** de 2027, Luciana Dantas lançará os dois livros, "Na ponta dos dedos" e "Lunações", no Centro Cultural Banco do Nordeste.

Sobre a autora

Luciana Dantas é romeira, nascida em João Pessoa (PB), em 1987. Cresceu no Cariri, em Juazeiro do Norte (CE), onde construiu parte de sua trajetória pessoal e cultural. É graduada em Direito pela Universidade Regional do Cariri (URCA), mestre em Desenvolvimento Regional Sustentável pela Universidade Federal do Cariri (UFCA) e doutoranda em Direito pela Universidade de Marília (UNIMAR), com pesquisas nas áreas de direitos culturais, patrimônio cultural e políticas públicas.

Foi secretária de Cultura de Juazeiro do Norte e participou de 19 antologias literárias e de duas produções cinematográficas. Também recebeu premiação como letrista em dois festivais nacionais.

SINDICATO DOS TRABALHADORES NAS INDÚSTRIAS DA CONSTRUÇÃO CIVIL DE JUAZEIRO DO NORTE

JUNTOS SOMOS MAIS FORTES!



FILIE-SE AO SINDICATO!

R. Perpétua Carneiro da Cunha, 1099 - João Cabral / Juazeiro do Norte - CE // (88) 9 8806-1205

CARIRI

Deputado Davi de Raimundão consegue recursos para obras em Araripe e visitou Umari



Foto: Reprodução/Redes Sociais



Deputado estadual Davi de Raimundo

O deputado estadual Davi de Raimundão segue percorrendo municípios do Cariri e regiões próximas dentro da iniciativa que denominou "rota da gratidão". Além disso, continua levando prefeitos da região ao encontro de secretários de estado. Foi o caso recente do prefeito de Araripe, José Paulino Pereira, o "Zé Gordinho" na busca de parcerias que possam contribuir para o desenvolvimento do município.

Inclusive, o prefeito agradeceu à Davi de Raimundão pela conquista de recursos destinados à sequência da obra do muro de contenção da Cruz do Monte no Araripe em cujo topo encontra-se a estátua de Frei Damião. Também agradeceu pela alocação de verbas oriundas de emendas parlamentares destinadas à reforma de praças públicas e o apoio na luta para conseguir recursos visando concluir a obra do Centro Administrativo.

Dias antes, Davi e o seu pai Raimundo Macedo, o Raimundão, visitaram lideranças políticas do município de Umari tendo à frente o prefeito Sandro Rufino. Foi dentro da "rota da gratidão" quando ali esteve para agradecer pelos 837 votos obtidos no último pleito se constituindo no segundo mais bem votado. Davi reafirmou o seu compromisso deixando clara a vontade de continuar trabalhando em prol de recursos em favor de Umari.

sol magazine

PREÇO ÚNICO
TUDO R$ 20,00
MODA MASCULINA, FEMININA
E INFANTIL & UTILIDADES



Horário de funcionamento
SEGUNDA À SEXTA
08:00 às 18:00
SÁBADO
08:00 às 14:00

CARIRI

Prefeitura de Juazeiro do Norte abre seleção com 672 vagas e salários de até R$ 12 mil

A Prefeitura de Juazeiro do Norte publicou, no dia **19 de novembro**, o Edital nº 003/2026, que estabelece a realização de um Processo Seletivo Simplificado para contratação temporária de profissionais destinados à Secretaria Municipal de Saúde. São 672 vagas imediatas, além de 2.006 oportunidades para formação de cadastro de reserva, distribuídas em 61 funções. Ao todo, são 2.678 oportunidades previstas.

As remunerações variam de **R$ 1.621,00** a **R$ 12** mil, dependendo da função e da carga horária. As oportunidades contemplam pessoas com ensino fundamental, médio, técnico e superior, abrangendo atividades administrativas, operacionais e especializadas da rede municipal de saúde.

Entre os cargos com maior número de vagas estão porteiro, com 123 oportunidades; auxiliar de serviços gerais, com 101; assistente de manutenção, com 84; atendente de farmácia, com 76; digitador, com 59; técnico em enfermagem, com 54; e auxiliar administrativo, com 48 vagas.

A seleção será realizada por meio de prova objetiva e avaliação de títulos. A prova objetiva está prevista para **24 de janeiro** de 2027, em Juazeiro do Norte. Serão 40 questões de múltipla escolha, abrangendo conhecimentos gerais e específicos, conforme o nível de escolaridade e a função pretendida.



Foto: Shutterstock/KinoMasterskaya.

O edital estabelece reserva de vagas para pessoas com deficiência, pessoas negras e pessoas trans e travestis, observados os critérios específicos da seleção.

O processo seletivo terá validade de dois anos, contados a partir da homologação do resultado final, podendo ser prorrogado uma única vez por igual período.

É importante destacar que se trata de um processo seletivo simplificado para contratação temporária, e não de concurso público para cargos efetivos.

Os interessados devem acessar o site oficial do Instituto Consulpam (www.consulpam.com.br), procurar a seleção da Prefeitura de Juazeiro do Norte.

INSCRIÇÕES E TAXAS

As inscrições começaram em **19 de novembro** e seguem até **10 de dezembro** de 2026, exclusivamente pela internet, no endereço eletrônico do Instituto Consulpam, responsável pela organização da seleção. As taxas são de **R$ 60** para candidatos de nível fundamental, **R$ 90** para médio e técnico e **R$ 140** para nível superior. O edital também prevê possibilidade de isenção para candidatos que atendam aos critérios estabelecidos, com solicitação nos dias **23 e 24 de novembro**.

EU SOU SERVIDOR E SERVIDORA



EU DEFENDO MEUS DIREITOS.



EU SOU DE LUTA.
SOU DA MINHA CATEGORIA.



EU SOU CRATENSE,
SOU SERVIDOR,
SOU SINDICALISTA.

FILIE-SE!

@sindsmcratonaluta

SINDICATO DOS SERVIDORES MUNICIPAIS DO CRATO

FETAMCE

CTB
Central dos Trabalhadores e Trabalhadoras do Brasil